ЦЕНТРОСПАС-ЮГОРИЯ

Электронная версия журнала

№3 (120), апрель 2022 г.

ОФИЦИАЛЬНОЕ ИЗДАНИЕ КАЗЕННОГО УЧРЕЖДЕНИЯ ХМАО-ЮГРЫ «ЦЕНТРОСПАС-ЮГОРИЯ». ИЗДАЕТСЯ С ОКТЯБРЯ 2008 г.

Официально

Уважаемые работники пожарной охраны!

Спасибо Вам за верность выбранной профессии, за боевую готовность в любое время к борьбе с незваной большой бедой. Хочется отметить, что не каждому это дано. Убежден, что вы и в дальнейшем будете преданно и добросовестно служить избранному делу. Выбор такой профессии – это ответственность за каждого человека, попавшего в беду, и вы делаете все возможное для спасения человеческих жизней. В этот день хочется пожелать вам чтобы удача никогда не покидала каждого из Вас.

Пусть в наше нелегкое время Вас всегда сопровождает стремление помочь тем, кто больше всего нуждается в вашей помощи. Желаю Вам счастья, здоровья, добра, и как можно меньше пожаров и тревожных вызовов.

Директор
КУ «Центроспас-Югория» А.С. Ланин

Официально

Советской пожарной охране - 104!

Торжественный митинг, посвященный 104-летию Советской пожарной охраны, состоялся в КУ «Центроспас-Югория».

Работники КУ «Центроспас-Югория» провели торжественный митинг, посвященный 104-летию Советской пожарной охраны. Церемония состоялась на территории учреждения.

Теплые слова в адрес ветеранов и пожелания коллегам прозвучали от начальника управления пожарно-спасательных работ Михаила Кущева, начальника поисково-спасательной службы Александра Евстратова, заместителя начальника поисково-спасательной службы Андрея Мясникова.

В завершении мероприятия работники учреждения возложили цветы к стеле в память о пожарных и спасателях погибших, исполняя свой служебный долг.

Коллектив КУ «Центроспас-Югория» поздравляет ветеранов пожарной охраны с профессиональным праздником и желает здоровья, благополучия и счастья!

Для справки. Советская пожарная охрана была создана 17 апреля 1918 года. В этот день В. И. Ленин подписал Декрет Совета Народных Комиссаров «Об организации государственных мер по борьбе с огнем», который сыграл значительную роль в деле становления и развития пожарной охраны нашей страны.

Официально

Советской пожарной охране - 104!

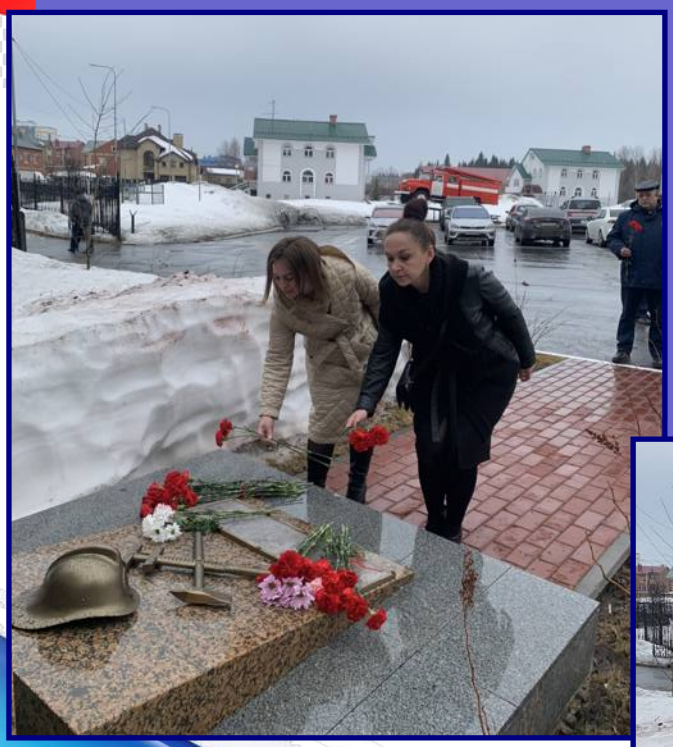

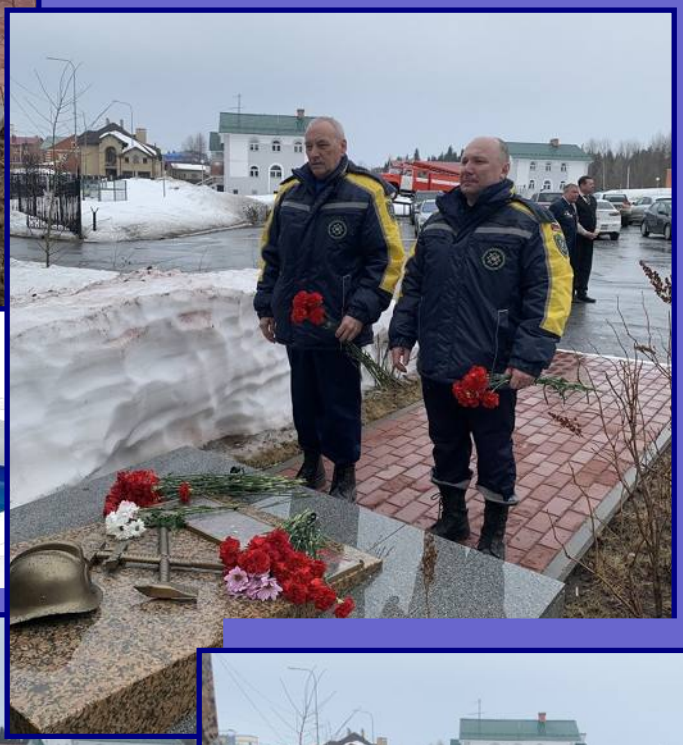

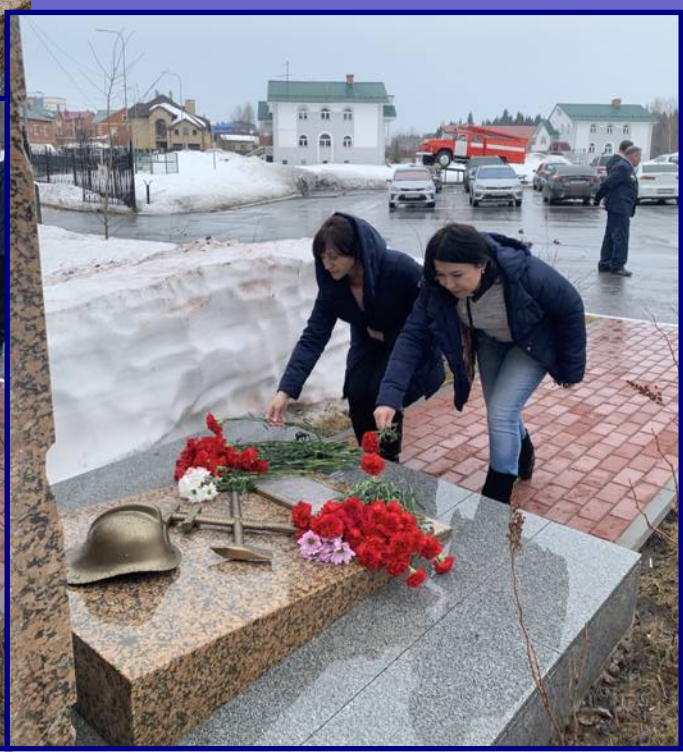

«ВЕРТИКАЛЬНЫЙ ВЫЗОВ» - в Октябрьском районе

«ВЕРТИКАЛЬНЫЙ ВЫЗОВ» - в Октябрьском районе

226 лет исполнилось 8 апреля 2022 года пожарной лестнице. Это один из неофициальных профессиональных праздников огнеборцев, но, учитывая тот факт, что именно это устройство помогает спасать жизни людей на пожарах, в день ее изобретения огнеборцы Октябрьского района ежегодно проводят различные мероприятия. В этом году были организованы уникальные соревнования «Вертикальный забег».

Работники филиала КУ «Центроспас-Югория» по Октябрьскому району не остаются в стороне от мероприятий и принимают активное участие во всех соревнованиях.

«Соревнования по скоростному подъему проводятся с целью развития и популяризации физической культуры и спорта, укрепления здоровья, повышения психологической устойчивости к действиям в чрезвычайных ситуациях, популяризации профессии пожарного среди работников», - рассказал инженер филиала учреждения «Центроспас-Югория» по Октябрьскому району Юрий Сорокин.

Главная задача участников состояла в покорении 18 этажей жилого дома на время. Попробовать свои силы проявили желание 23 профессиональных пожарных-спасателя Октябрьского пожарно-спасательного гарнизона.

По результатам жеребьевки каждый участник стартовал под своим номером с одной минутой отставания от соперника. Старт и финиш синхронно фиксировался на секундомере представителями судейской коллегии. Контроль за соблюдением правил забега на всей дистанции осуществлял офицерский состав.

Сложность добавляли 20 кг боевой экипировки газодымозащитника: одежда пожарного, пояс, карабин, шлем, подшлемник, сапоги, а также обязательное использование средства индивидуальной защиты органов дыхания - аппарат со сжатым воздухом - всё это ничем не отличалось от суровой реальной работы пожарного.

По итогам соревнований работники филиала КУ «Центроспас-Югория» по Октябрьскому району приобрели положительный опыт в проведении соревнований и проверили себя в экстремальных условиях.

Поздравляем огнеборцев, читателей и работников учреждения с Днем пожарной охраны, с Днём рождения пожарной лестницы и желаем, чтобы она применялась только при сдаче зачетов и при проведении соревнований!

Официально

«ВЕРТИКАЛЬНЫЙ ВЫЗОВ» - в Октябрьском районе

Наши коллеги

90 лет на страже поселка Луговской

Пожары во все времена были и остаются одним из самых тяжких бедствий. Порой выгорают населенные пункты, леса и сельскохозяйственные угодья. В истории пожарной охраны в борьбе с пожарами правители всех уровней принимали различные меры по предотвращению и тушению пожаров, издавались указы об использовании огня, прописывались требования, правила соблюдения норм пожарной безопасности. Основной мерой предотвращения и тушения пожаров явилось создание пожарно-сторожевых команд, которые могли оперативно реагировать при возникновении угрозы пожара. С течением времени, и происходящими геополитическими изменениями пожарно-сторожевые команды преобразовались в профессиональные команды, пожарные части, пожарно-спасательные отряды и гарнизоны различных ведомств и управлений. Неизменной осталась их основная задача - предупреждение пожаров, спасение жизни людей и их имущества при тушении пожаров.

В преддверии празднования 373 годовщины создания Пожарной охраны России хочется вспомнить моменты и полистать страницы истории становления одного из старейших подразделений противопожарной службы Ханты-Мансийского района.

В апреле 2022 года отмечает свой 90-летний юбилей пожарная часть поселка Луговской.

Наши коллеги

История становления пожарной охраны

Весной 1930 года на необжитом берегу реки Обь были высажены 668 спецпереселенцев вместе с детьми. Это были люди различных взглядов и интересов, объединённые одной общей идеей – выжить в суровых условиях Сибири. Первое время жили в землянках, но уже к осени в поселке было построено 75 домов, в каждом из которых поселились по две-три семьи.

Для ликвидации безграмотности населения и обучения подрастающего поколения руководством Самаровского (ныне Ханты-Мансийского) района было принято решение о строительстве в поселке здания школы. В декабре 1931 года было построено деревянное здание размерами 8х5 метров, с двумя железными отопительными печками.

Поселок рос, но одновременно с этим возникла необходимость в организации пожарного подразделения. Часто лесные пожары доходили до населённых пунктов и уничтожали беззащитные деревянные дома до основания.

Кроме лесных пожаров не стоит забывать и про человеческий фактор, глинобитные печи и печи «буржуйки», без которых не могла обойтись ни одна изба, были крайне пожароопасными, и от загорания одного дома, без нужной защиты, порой выгорали десятки домов.

История пожарной охраны в поселке Луговской Ханты-Мансийского района начинает свой отсчет в 1932 году. После утверждения штата самостоятельной пожарной команды в поселке Луговской было построено здание пожарной части.

Из воспоминаний Кристина Яковлевича Осокина, одного из первых работников пожарной части (с 1936 по 1940 годы):

«Первое здание пожарной части, было построено недалеко от здания школы (по улице Ленина), это было деревянное здание с печным отоплением, здание называли «Каланча». В штате пожарной части было 16 человек, для выезда предусматривалось три лошади, одна бочка на 300 литров воды, а также топор, багор, лом. Сами пожарные заготавливали дрова на зиму и косили сено для лошадей».

Наши коллеги

История становления пожарной охраны

Воспоминания ветерана пожарной части Михаила Кайгородова: «Лошади были темной масти, и за ними присматривал наш работник Василий Телегин, который обучил их такому приему, как только зазвонит колокол лошади вставали к хомуту или к бочке с водой».

Бескрайние просторы Сибирской тайги с колоссальными запасами древесины предопределило строительство на территории поселка деревообрабатывающего предприятия. В 1938 году началось строительство Белогорского лесозавода. Это было крупнейшее деревообрабатывающее предприятие округа. Специфика, загруженность и оборудование того времени, провоцировали частые пожары и возгорания на предприятии, что добавляло немало тревожных дней и ночей огнеборцам поселка.

Однако, пожарные были не одиноки в своей не простой работе. Они пользовались поддержкой всего населения поселка, простые люди всегда помогали огнеборцам, выезжая вместе с ними на тушение пожаров.

Суровые годы, испытания войной

Годы Великой Отечественной войны явились временем суровых испытаний для всего российского народа. В поселке Луговской остались только женщины и дети, которым выживать теперь было вдвойне тяжелее. Они не имели право покидать пределы поселка, так как ежемесячно должны были отмечаться в комендатуре. Мужчин, ушедших на фронт, заменили женщины, которые трудились не только на лесозаготовках и рыбацких станах, но и в противопожарной охране.

Наши коллеги

История становления пожарной охраны

С 1941 по 1945 год в пожарной части поселка Луговской трудились – Надежда Морохина, Вера Кочева, Елизавета Звягина. За короткое время им пришлось освоить это нелегкое дело и стать профессиональными пожарными.

«Трудней всего приходилось в первые годы войны, - вспоминает Надежда Морохина, - летние месяцы, были засушливыми, часто на лесозаготовках случались пожары, нам женщинам, без опыта работы, приходилось бороться с огненной стихией в трудных условиях».

Из воспоминаний односельчан: «Как бы тяжело не было, женщины никогда не жаловались. Они успешно тушили пожары, хотя у каждой была личная трагедия - это гибель на фронте родных (брата, отца)».

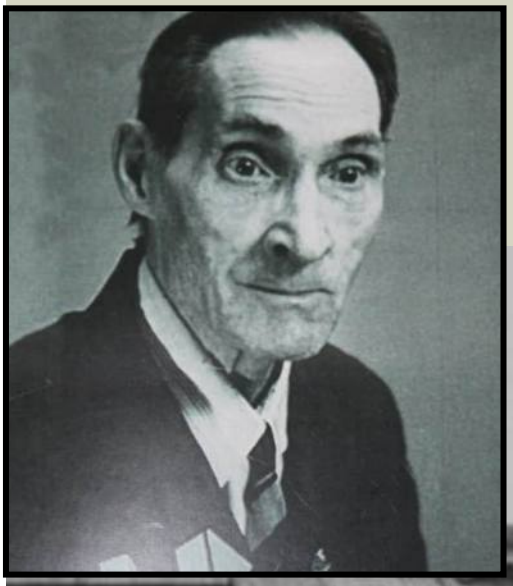

С окончанием Великой Отечественной войны женское подразделение было расформировано.

Послевоенное становление пожарной части

Послевоенная история Луговской пожарной части – это история дальнейшего становления и укрепления системы противопожарной защиты.

Вернувшись с фронтов Великой Отечественной войны, мужчины продолжали свою войну, но уже с огненной опасностью.

В 1946 году начальником Луговской пожарной части становится фронтовик, орденоносец Павел Федорович Волокитин.

За время работы Павел Федорович организовал передислокацию пожарной части в более комфортное, приспособленное здание по ул. Заводская, д. 2. Оснастил часть современными для того времени механизированными средствами тушения - автомашинами «ГАЗ-63», «ГАЗ 66».

Личный состав пожарной части был укомплектован фронтовиками и местной молодежью.

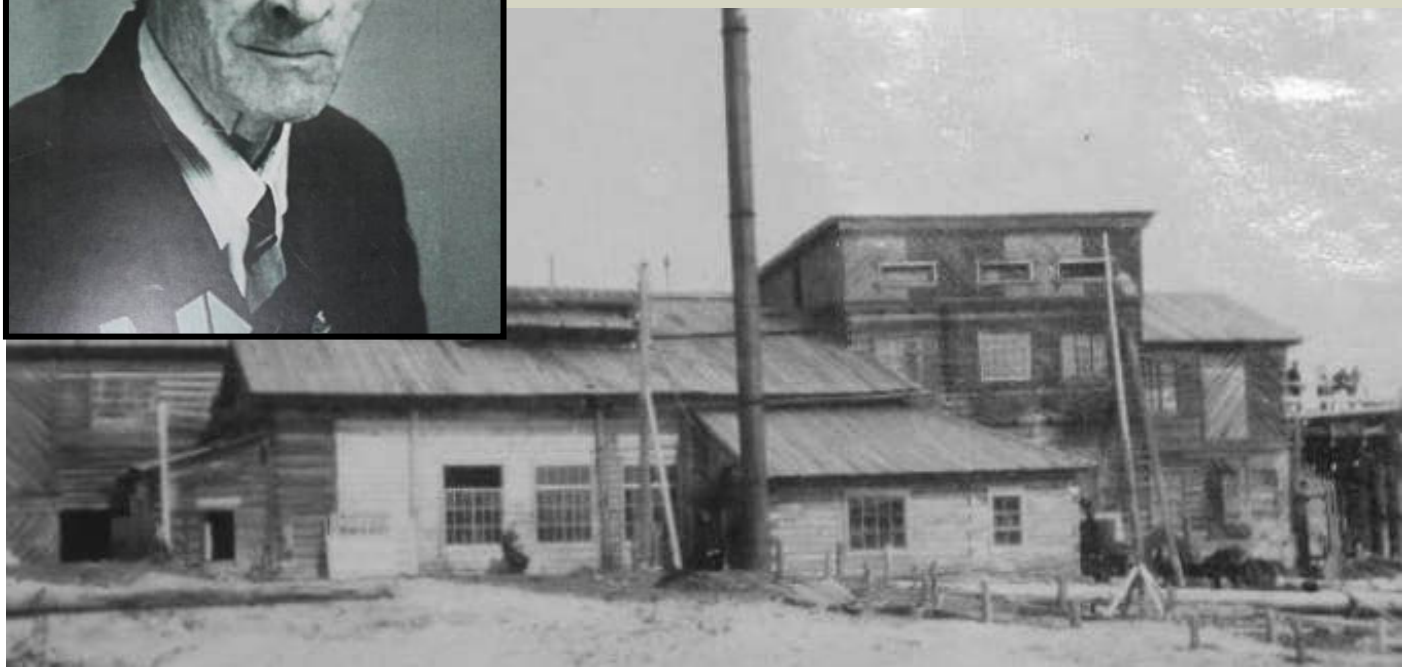

Наши коллеги

История становления пожарной охраны

В послевоенные годы на защите поселка Луговской от огненной стихии стояли огнеборцы:

Петр Дядищев, Николай Михайлович Саксин (фронтовик), Михаил Васильевич Брюхов, Алексей Александрович Михеев (фронтовик), Петр Михайлович Никуров (фронтовик), Николай Капитонович Бекарев, Леонид Александрович Конев, Николай Михайлович Пуртов, Анатолий Иванович Кугаевский, Геннадий Васильевич Рыжих, Виктор Николаевич Мастерских, Виктор Иванович Аксенов, Зинаида Михайловна Гайнулина, Александр Захарович Баженов, Леонид Федорович Матушкин, Виктор Степанович Плесовских, Владимир Иванович Пуртов, Анатолий Степанович Плесовских.

В 2017 году, при встрече с ветеранами пожарной охраны, Леонид Федорович Матушкин, старейший работник пожарной части п. Луговской, ветеран труда, вспоминал:

«В пожарную часть поселка Луговской я пришел после армии, мне было 25 лет. В то время в части работали несколько пожарных, которые прошли войну. С первого дня службы я понял, что попал в очень дружный, сплоченный коллектив, на первом месте в котором была взаимовыручка. Все эти качества проявились при тушениях очень страшного и большого пожара. Произошло возгорание в одном из цехов Белогорского лесозавода. По тревоге были подняты все караулы. Когда мы подъехали на территорию предприятия, бушевал пожар в деревообрабатывающем цехе с переходом на соседние здания предприятия. Бойцы пожарной части, меняя друг друга, практически круглые сутки боролись с огнем. Стоит отметить, что здесь проявил профессионализм руководитель пожарной части Павел Федорович Волокитин, но и я, как молодой курсант, получил первое крещение огнем».

На новом месте

С ростом и благоустройством поселка Луговской возникла необходимость в строительстве нового здания пожарной части.

Март 1982 года стал знаменательным для коллектива пожарной части и жителей п. Луговской - было сдано в эксплуатацию здание пожарной части по ул. Заводская 1а, где появилось место для установки трех пожарных машин и расширился штат работников пожарной части, который возглавляли:

- с 1982 года по 1984 год - Сергей Николаевич Новиков;
- с 1984 года по 1985 год - Риф Ибрагимович Мухамадиев;
- с 1985 года по 1988 год - Владимир Ильич Пайдаркин;
- с 1988 года по 1995 год - Александр Захарович Баженов;
- с 1995 года по 1996 год - Андрей Георгиевич Киреев;

В 1997 году - Павел Георгиевич Козарь .

Наши коллеги

История становления пожарной охраны

Представители прекрасного пола всегда играли заметную роль в этой мужской сфере деятельности. Женщин можно встретить не только среди диспетчеров и инструкторов, но и среди руководящего состава подразделений.

Так вышло, что в 1997 году начальником пожарной части п. Луговской стала Ольга Геннадьевна Чаунина. Эта женщина свою трудовую жизнь связала с пожарной охраной поселка. Начиналась ее трудовая деятельность в 1992 году в должности инструктора противопожарной профилактики.

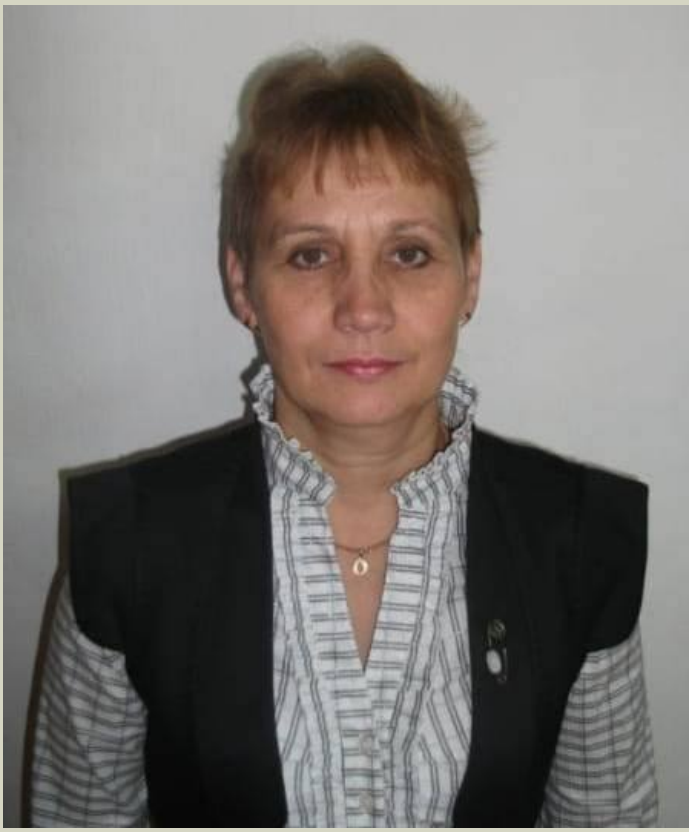

«На первых порах пришлось нелегко – признается Ольга Геннадьевна, - но работники пожарной части меня приняли радушно, помогли освоиться, преподали азы профилактики. Ну и, конечно, сама приложила немало сил, чтобы встать в один уровень с коллегами».

Благодаря своему упорству, профессиональным качествам, отличным знаниям пожарного дела, компетентности - эта маленькая, хрупкая женщина руководила работой пожарной части 24 года.

«Главный залог успеха в моей работе - это люди, - рассказывает Ольга Геннадьевна - коллектив у нас был слаженный, надежный и работали по принципу «Один за всех, и все - за одного». Даже не могу кого-то выделить, каждый на своем месте старался вкладывать в работу душу».

Ольга Геннадьевна возглавила коллектив в сложные 90-е годы. В это время ей удалось не только не снизить боеспособность части, но и организовать в своем поселке добровольное формирование.

Особое внимание Ольга Геннадьевна уделяла вновь принятым работникам, прививая им любовь и самоотверженное отношение к выбранной профессии. Не забывала и о пенсионерах пожарной охраны. Всегда находила время поинтересоваться их самочувствием, узнать и решить проблемные вопросы и поздравить в дни профессиональных праздников.

Традиционно в праздники проводила встречи с ветеранами пожарной охраны, где они делились воспоминаниями с молодыми коллегами, рассказывали про сложные периоды их жизни и работы в пожарном подразделении и яркие моменты их трудовой деятельности.

Наши коллеги

История становления пожарной охраны

День сегодняшний

В настоящее время продолжателем установившихся традиций пожарной части является начальник пожарной части Дмитрий Васильевич Шапарин, коренной житель посёлка Луговской, грамотный руководитель, хорошо знающий своё дело.

Сегодняшний коллектив – это добросовестные работники, чтящие традиции пожарной охраны, коллектив достойный своих предшественников.

В части бережно относятся к своей истории: на всеобщее обозрение выставлены фотографии прошлых лет, на которых запечатлены люди, несшие службу ранее, и моменты, связанные с работой пожарного подразделения, старинные плакаты, доска почета и пожарное снаряжение былых времён дополняют колорит пожарного подразделения и разжигают интерес у молодёжи к этой нелегкой, поистине героической профессии «Пожарный».

Большое внимание огнеборцы поселка уделяют профилактическим мероприятиям. Специалисты Центроспаса - постоянные гости в жилом секторе. Не забывают здесь о работе с детьми, проводят обучающие, увлекательные занятия с подрастающим поколением югорчан.

Пожарный - это человек мужественный и готовый всегда стоять на страже нашего благополучия. Так можно сказать обо всех работниках пожарной охраны, других здесь нет - они просто не выдерживают тягот службы. Только те, для кого высокие слова «долг», «честь», «отвага» не пустой звук, остаются верны при любых обстоятельствах своему любимому делу. Работа - ежесекундно быть готовым вступить в неравный бой с огнем.

Наши коллеги

История становления пожарной охраны

Работники этой пожарной части не раз демонстрировали отличную боевую подготовку, выдержку и профессионализм, неоднократно проявляли личное мужество и храбрость, умение решать любые поставленные задачи в сложных северных условиях.

Руководство и коллектив КУ «Центроспас-Югория» поздравляют огнеборцев, пенсионеров, ветеранов пожарной охраны пожарной части поселка Луговской с профессиональным праздником «Днем пожарной охраны России», 90 - летним юбилеем пожарной части. Желаем крепкого сибирского здоровья, профессиональных успехов, удачи, счастья и семейного благополучия.

P.S. *Редакция выражает благодарность всем, кто помогал в подготовке статьи, в том числе библиотекарю п. Луговской* ***Надежде Алексеевне Шапариной.***

Наши коллеги

С юбилеем поздравляют коллеги!

В апреле 55-летие отмечает водитель пожарной части деревни Лямина филиала учреждения «Центроспас-Югория» по Сургутскому району Анатолий Владимирович Казанцев.

Анатолий Владимирович родился и вырос в п. Песчаный Сургутского района. В 1985 году призван в ряды советской армии в войска морской авиации, в Хабаровский край п. Горин матросом – водителем. После службы вернулся в родные края, работал в «Райпромкомбинате» МП «Лесное». Занимал несколько должностей: водитель, пилорамщик, столяр.

В 1993 году Анатолий Владимирович принят пожарным в сельский совет деревни Лямина. Быстро и хорошо усвоил работу пожарного. Почти 30 лет отдал работе в пожарной охране и за это время отработал навыки, накопил богатый опыт.

В 2003 году пожарная часть была передана в ОГПС № 7, где Анатолий Владимирович стал водителем пожарного автомобиля. С 2009 года пожарная часть относится к филиалу казенного учреждения «Центроспас-Югория» по Сургутскому району. Многолетний стаж позволяет ему успешно решать вопросы и вносить новые предложения по своей профессии. Высокий уровень знаний и профессионализм, добросовестное отношение к работе, исполнительность – основные качества, которые присущи Анатолию Владимировичу. Должность водителя 7 разряда требует концентрации внимания, знаний и навыков.

А в жизни Анатолий Казанцев добрый, трудолюбивый, надёжный, отзывчивый человек, многодетный отец и уже дедушка. Он любит рыбалку и весеннюю охоту, очень внимателен к людям, тактичен и заслужил уважение всего личного состава части и жителей посёлка за поступки и надежность.

26 апреля 2022 года Анатолий Владимирович отметил 55-летий юбилей. Коллектив КУ «Центроспас-Югория» поздравляет коллегу с Днем рождения! Желаем крепкого здоровья, успехов, достатка и удачи во всем.

Официально

Условное возгорание ликвидировано

Командно-штабные учения состоялись 14 апреля в д. Ярки Ханты-Мансийского района.

По сценарию учебного мероприятия, было имитировано четыре очага ландшафтного пожара, действующего более пяти суток в пойме протоки Горная. В результате резкого изменения направления и силы ветра, огонь начал распространяться в сторону населённого пункта и лесного массива. Диспетчер КУ «Центроспас-Югория» направил к месту возгорания мобильную группу пожаротушения в количестве пяти человек и одну единицу техники со специальными средствами пожаротушения (мотопомпа лесопожарная, ранцевые лесные огнетушители).

По тревоге на место происшествия выехали работники КУ «Центроспас-Югория», добровольно-спасательного пожарного формирования, Авиалесоохраны, отряда федеральной противопожарной службы.

В результате совместных действий привлеченных экстренных служб, огнеборцам удалось своевременно ликвидировать условное возгорание.

Спасенные жизни

Пожарный расчет филиала КУ «Центроспас-Югория» по Октябрьскому району 18 апреля выезжал в пгт. Талинка по сообщению о пожаре. Горели два двухэтажных жилых дома.

Пожарными, с использованием средств индивидуальной защиты органов дыхания, спасён один человек. Эвакуированы 30 человек, из них пять детей. Огнем дома уничтожены на площади 979 м^2. Причина пожара и ущерб устанавливаются.

Центроспас-Югория напоминает правила поведения при пожаре в многоквартирном доме

По лестничным площадкам и лифтовым шахтам дым при возгорании может распространяться со скоростью, достигающей нескольких десятков метров в секунду.

Самое важное при возникновении пожара не терять самообладания и следовать определенным правилам, которые необходимо знать каждому человеку:

- если вы почувствовали запах гари, увидели дым или огонь – немедленно вызывайте пожарных;

- предупредите соседей о возникновении пожара;

- не тратьте время на сбор документов и ценностей, постарайтесь хранить их в определенном месте, откуда в случае возникновения пожара вы сможете легко их забрать;

- если очаг возгорания небольшой, то постарайтесь самостоятельно справиться с ним до приезда пожарных, для этого используйте воду, песок и даже землю из цветочного горшка;

- при отсутствии сил и средств для самостоятельного тушения пожара, немедленно покиньте помещение;

- при сильном задымлении намочите какую -либо ткань водой и дышите через нее – это поможет уменьшить риск отравления угарным газом и ожога дыхательных путей.

- при сильном задымлении нужно нагнуться или лечь на пол, чтобы на четвереньках или ползком пробраться к выходу из квартиры; двигаться нужно вдоль стены, чтобы не потерять направление.

- в случае, если огонь распространился таким образом, что выход из помещения перекрыт, постарайтесь выйти на балкон, плотно закройте за собой дверь и зовите на помощь;

- не пользуйтесь лифтом во время пожара,

- по мере того как вы сами окажетесь в безопасном месте, оглядитесь вокруг – все ли ваши близкие, соседи, знакомые, находятся в безопасности, если нет, то сообщите об этом сотрудникам пожарной охраны;

- если в результате пожара есть пострадавшие, вызовите скорую помощь.

Здания высотой более 28 метров по нормам должны быть обеспечены дополнительными средствами защиты — незадымляемыми лестничными клетками, системами дымоудаления, системами сигнализации, на каждом этаже должен быть противопожарный водопровод с пожарным краном. Все это должно находиться в рабочем состоянии.

Чтобы не допустить пожара, необходимо соблюдать правила техники безопасности при эксплуатации электроприборов, а также быть острожными и внимательными при обращении с огнем.

Источник: яндекс фото

Официально

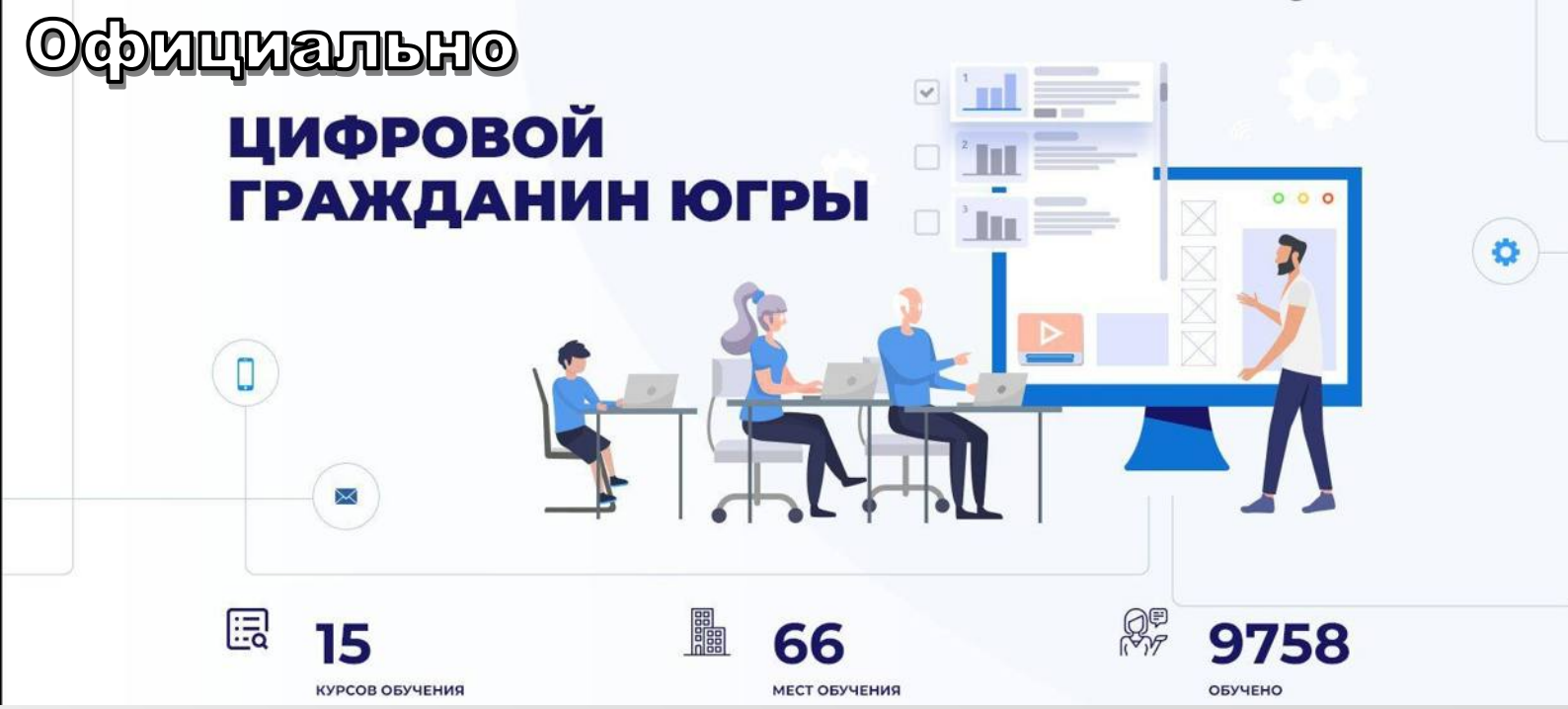

Информационную кампанию по поддержке мероприятий проекта «Кадры для цифровой экономики» (далее – проект), направленных на повышение и развитие у граждан востребованных в цифровой экономике компетенций организует департамент информационных технологий Югры, являясь участником регионального проекта.

У любого югорчанина появилась возможности повышения цифровых компетенций с использованием ресурсов портала «Цифровой гражданин Югры» (https://цифровойгражданинюгры.рф), а также бесплатных общедоступных онлайн-сервисов непрерывного образования.

Перечень с кратким описанием программ обучения и онлайн-сервисов, разработанных ведущими экспертами в области цифровой экономики, размещен на сайте Депинформтехнологий Югры в разделе IT-проекты (https://depit.admhmao.ru/it-proekty/).

По данным департамента, по итогам проведенной в 2021 году информационной кампании 39 970 югорчан стали пользователями онлайн сервиса готовности к цифровой экономике «Готовкцифре.рф», 2 987 человек повысили свои цифровые компетенции, используя образовательную платформу «Учеба.Онлайн», более 1500 человек прошли обучение на (STEPIK) «Цифровая трансформация. Быстрый старт», 262 человека зачислены на обучение по проекту «Цифровые профессии», где 50% стоимости обучения компенсирует государство, 89 человек обучились на бесплатных образовательных курсах «Пронавыки.рф».

ЦЕНТРОСПАС - ЮГОРИЯ

ОПЕРАТИВНАЯ ГРУППА

Лед тронулся...

Спасатели учреждения «Центроспас-Югория» 14 апреля провели работы по взрыванию льда на ледовых переправах р. Обь - автозимники поселков Кирпичный и Нялино Ханты-Мансийского района Югры.

«Мероприятие организовано в целях предупреждения образования ледовых заторов при прохождении льда по территории Ханты-Мансийского автономного округа. Данные участки рек являются затороопасными. Подрыв льда поможет избежать образования ледовых заторов и подтопления близлежащих населенных пунктов», - рассказал начальник поисково-спасательной службы КУ «Центроспас -Югория Александр Евстратов.

Отметим, что в мероприятиях по подрыву льда были задействованы 12 работников Центроспаса, пять единиц техники, специальное оборудование «Центроспас-Югория».

Всего на разрушение ледовых переправ израсходовано 240 кг взрывчатых материалов, проведено восемь подрывов (40 зарядов). Работы проведены с соблюдением всех мер безопасности, как для людей, так и для окружающей среды.

Тренировочные учения Центроспаса

Теоретические занятия в системе служебной подготовки состоялись на базе пожарной части пгт. Пойковской с руководящим составом подразделений филиала КУ «Центроспас-Югория».

Кроме этого, прошли тренировочные пожарно-тактические учения. Объектом для тренировки было выбрано самое высокое здание поселка – жилая двенадцатиэтажка.

«Наши пожарные-спасатели должны быть готовы к работе по пожаротушению и спасению людей в любых предлагаемых условиях. Конечно, тренировка - это деловая игра, но действовали все как в реальных условиях. И хотя жильцы были предупреждены, но нет-нет, да и выглядывали из-за приоткрытых дверей квартир. Волновались, чтобы тренировка не переросла в реальные действия. Однако, услышав успокаивающие комментарии пожарных, понимающее кивали и закрывали двери. Нужно отметить, что население Нефтеюганского района с уважением относится к работе пожарных. Тем более, когда воочию могут наблюдать, насколько тяжел их труд», - рассказала инженер пожарной части филиала КУ «Центроспас-Югория» по Нефтеюганскому району Татьяна Баталова.

По сценарию, учения начались с того, что диспетчер принял по телефону сообщение о задымлении на шестом этаже высотки. Уже через четыре минуты дежурный караул был на месте происшествия. Второй ход - на гидрант, автолестница - под окна, первое звено газодымозащитной службы (ГДЗС) вошло в здание. Всё было сработано чётко и слажено. Через несколько минут на свежий воздух был вынесен первый условно-пострадавший и передан медикам скорой помощи. Но на этом работы по спасению людей не закончились. При вскрытии первым звеном двери квартиры, за которой случился пожар, произошел условный взрыв, пострадали двое пожарных. Их эвакуировало уже второе звено ГДЗС. В это время по автолестнице был подан ствол в окно «горящей» квартиры. Условный пожар был локализован, затем горение было ликвидировано.

Итогом учений стало спасение троих «пострадавших» и ликвидация «пожара».

Вынесенный вердикт – пожарные Центроспаса в любой момент готовы к спасению людей и борьбе с огнем.

КУ «ЦЕНТРОСПАС-ЮГОРИЯ»

Уважаемые читатели журнала, предлагаем Вам посетить наши блоги в Телеграм канале, ВКонтакте в сети интернет.

МЫ В TELEGRAM КАНАЛЕ

https://t.me/ctntrospasyugoria

МЫ ВКОНТАКТЕ

сканируйте QR-код с помощью фотоаппарата или сканера

Главная работа - спасать

Будни огнеборцев Центроспаса

Все мы видели мчащиеся по улицам пожарные машины с сиренами и проблесковыми маячками. Люди хорошо представляют, как работают пожарные. Но как проходят будни борцов с огнем, когда этого огня нет, мало кто знает.

О том как проходит день пожарного, нашему журналу рассказали в пожарных частях пгт Игрим и с. Саранпауль филиала учреждения «Центроспас-Югория» по Березовскому району.

Итак, пгт. Игрим. В 8.00 проходит смена караулов. Начальник заступающего караула подает команду: «Караул, на смену». По этой команде диспетчером подается три коротких сигнала. Личный состав заступающего и сменяющегося караулов должен надеть боевую одежду, снаряжение и построиться. При заступлении на боевое дежурство, начальник караула получает от сменяющего начальника сведения об изменении оперативной обстановки в районе выезда подразделения. Во время смены караулов осуществляется прием-передача техники и вооружения, служебной документации, проверка состояния помещений дежурного караула, оборудования и имущества, состояния территории подразделения.

Работают пожарные по графику сутки через трое. В ПЧ Игрим есть четыре дежурных караула, в каждом из которых - 9 человек, включая диспетчера и водителей.

Если вы подумали, что после развода караул садится и ждет, пока не поступит вызов на пожар, то нет.

Существует такое мнение, что пожарные много спят на дежурстве. **Но это миф**. Работают пожарные по специальному расписанию. Огнеборцы не могут просто сидеть, пока нет вызовов, или заниматься своими делами - весь день распланирован, начиная с приема пищи, заканчивая физической подготовкой и теоретическими занятиями. Отдельное время отведено пожарным на отдых.

В пожарной части есть учебный класс. Здесь проходят занятия по служебной и боевой подготовке.

Учатся пожарные каждый день, независимо от возраста и опыта, в классе разбираются тонкости возгораний на разных объектах.

Главная работа - спасать

Учебные часы не ограничиваются теоретической частью, после нее пожарные приступают к отработке нормативов. В физическую подготовку входит не только тренажерный зал с классическими упражнениями, в основном пожарные отрабатывают нормативы, которые касаются их работы. Занятия организуются и на свежем воздухе в экипировке с большой физической нагрузкой. Ежеквартально проводятся зачеты по профессиональной и физической подготовке.

Отдых личному составу предоставляется с 22.00 - 06.00, но не всем – дневальный по гаражу и дежурный по караулу остаются на своих местах и несут караульную службу, охраняют помещения и территорию, контролируют противопожарный режим. Отдыхающему личному составу разрешается снимать только обувь, при этом не должно увеличиваться время сбора личного состава по сигналу тревоги и надевания боевой одежды и снаряжения.

Немалая ответственность возложена на диспетчера дежурного караула, который осуществляет прием, передачу и регистрацию сообщений, поступающих на пункт связи подразделения, своевременную высылку отделений караула к месту вызова.

По сигналу тревоги огнеборцы отправляются туда, где возникает экстремальная ситуация, где надо остановить распространение огня, спасти людей.

Профессия пожарного – одна из самых сложных профессий. Можно научиться подниматься по выдвижной лестнице, пользоваться противогазом, двигаться в густом дыму, бегать, поднимать тяжести… но самое трудное – это каждое мгновение быть готовым рисковать своей жизнью, чтобы спасти чью-то.

Главная работа - спасать

А теперь отправимся в село Саранпауль!

Всего в пожарной части села Саранпауль работает 31 человек. Рабочее время (смена) также начинается в 08:00 утра – в это время заступающий караул, который состоит из 3 – 5 человек, включая диспетчера, принимают дежурство у сменяющегося караула.

Каждое утро водитель тщательно проверяет машину - тормозная система, двигатель, вода, пенообразователь, уровень масла, наличие необходимого оборудования - пожарные автомобили должны быть полностью укомплектованы и готовы к выезду в любой момент. Так же, каждое утро перед тем, как заступить на дежурство, водители проходят медосмотр и получают допуск к управлению автомобилем. Всего в пожарной части находятся два пожарных автомобиля. В каждом из автомобилей находятся емкости с водой вместимостью шесть тысяч литров.

При заступлении на боевое дежурство пожарные проверяют комплектность и рабочее состояние пожарно-технического вооружения. Весь комплект боевой одежды пожарного – сапоги, куртка, каска – укладывается в отведенном месте в гараже таким образом, чтобы в случае выезда на пожар, надеть его в течение нескольких секунд. Затем, как был произведен развод, с 9:00 утра по распорядку дня начинается учёба. Учатся пожарные каждый день. Это может быть изучение методических материалов по теории пожарного дела или изучение планировки объектов, расположенных на территории с.п. Саранпауль. В ходе занятий пожарные разбирают тонкости тушения пожаров на различных объектах, выясняют, как правильно подъехать к зданию в случае пожара. При реальном пожаре это позволит не терять драгоценные минуты при ориентировании на местности. По всем предметам пожарные регулярно сдают экзамены и нормативы.

Пожарная профилактика - одна из важных составляющих работы пожарной охраны. В пожарной части профилактическую работу проводят инструкторы противопожарной профилактики. Работа инструктора заключается в обучении населения правилам пожарной безопасности.

Инструкторы проводят подомовые обходы и беседы с жителями, ведь это **одна из самых действенных форм работы по предупреждению пожаров. Также осуществляют,** экскурсии для детей в пожарной части, лекции в образовательных учреждениях и проводят обучение сотрудников организаций по эвакуации при пожаре с проведением инструктажей. За 2021 год в Саранпауле было проведено более 100 профилактических бесед и встреч, в ходе которых проинструктировано 100% населения и распространено более 3500 экземпляров наглядной агитации.

За годы существования пожарной охраны в селе Саранпауль было много штатных перестановок, несколько реорганизаций и переименований. Сегодня пожарная часть - модернизированный механизм, готовый в любой момент включиться в работу по тушению пожаров, спасению людей и имущества, со штатной численностью личного состава 31 человек, на вооружении которого находятся два специализированных пожарных автомобиля, база газодымозащитной службы и новейший аварийно-спасательный инструмент.

Наши коллеги

ДИСПЕТЧЕР ПОЖАРНОЙ ЧАСТИ.

Профессия диспетчера занимает центральное место в пожарной службе. Диспетчер не менее важен, чем пожарный, ведь именно к этому сотруднику приходят сообщения о пожарах и от качества отработки принятых вызовов, подготовленности сотрудника к стрессовым ситуациям зависит результат тушения пожара. Работа диспетчера пожарной службы только на первый взгляд кажется монотонной и совсем несложной, не требующей специальных навыков. Тушение пожара начинается с рабочего места диспетчера, где всё оборудовано необходимой аппаратурой для приёма и записи звонков. Заступая на дежурство, уже не получится отлучиться или уйти пораньше. Как правило, при сообщении о пожаре, люди в панике забывают указать адрес, по которому происходит пожар, не говоря уже о какой-то дополнительной очень важной информации. В этот момент диспетчер должен найти нужные слова, попытаться максимально успокоить человека и принять сообщение. После принятия сообщения о пожаре, диспетчер оповещает о нём дежурный караул. Уже во время выезда пожарной машины диспетчер уточняет информацию - что и где горит, есть ли угроза людям, и полученные сведения передает начальнику караула по рации. Кроме того, диспетчер связывается со службами жизнеобеспечения населенного пункта, которые, согласно договоренности о взаимодействии, выполняют свои функции при тушении пожаров.

Кустышева
Людмила Трофимовна
Стаж службы 8 лет

Федорова
Виолетта Валерьевна
Стаж службы 13 лет

Бокаленко
Фаина Федоровна
Стаж службы13лет

Комарицкая
Зинаида Альбертовна
Стаж службы 13 лет

Нужно понимать, что важно быть на боевом посту, быть собранным и четко мыслить в любое время суток, поскольку в любой момент может произойти чрезвычайная ситуация, а диспетчер тот человек, который первым узнает о ней и помогает скоординировать дальнейшие действия.

Информационный бюллетень

подготовлен работниками филиала КУ «Центроспас-Югория» по Березовскому району

Главная работа - спасать

Куб жизни

Спасатели зонального поисково-спасательного отряда (Нижневартовский район) учреждения «Центроспас-Югория» 15 апреля выезжали по сообщению: в пгт. Излучинск женщина сидит на балконе второго этажа, возможна попытка суицида.

Спасатели незамедлительно выехали к месту вызова. По прибытию, установили средство для спасения с высоты "Куб жизни".

Во время установки «Куба жизни», спасатели общались с женщиной и убедили её открыть дверь полиции и скорой помощи. Благодаря грамотным действиям спасателей, трагедии удалось избежать.

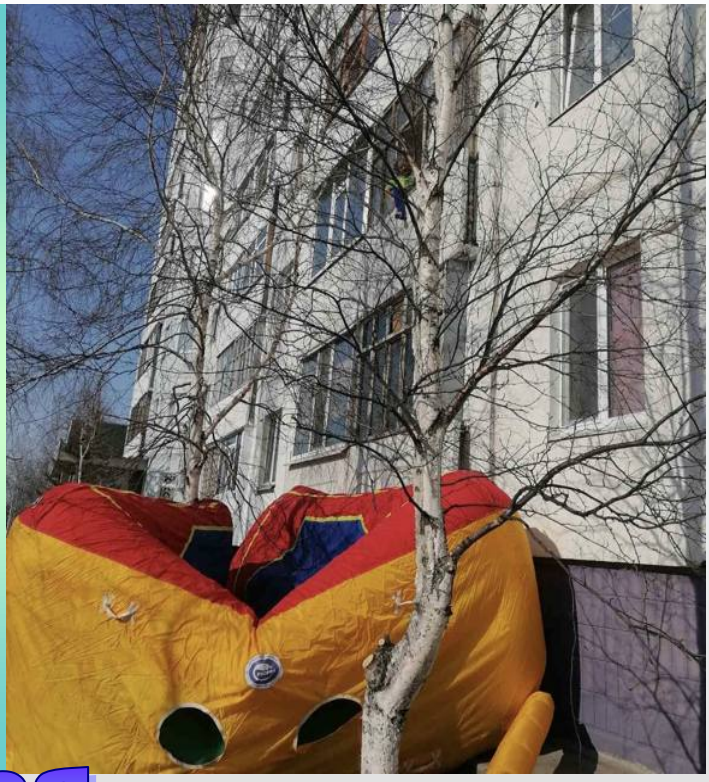

Потерявшийся

Спасатели ЗПСО (Сургутский район) выезжали на одно из месторождений района по сообщению: ночью 27 марта мужчина 1986 года рождения ушел из рабочего жилого вагончика, расположенного на территории месторождения, в неизвестном направлении, по настоящее время его местонахождение не известно. Прибыв к месту вызова, спасатели обследовали 12 км дорог вокруг рабочего городка на снегоходах, пешим способом 1,5 км^2. Поиски результатов не дали.

Ловушка из снега

Спасателям зонального поисково-спасательного отряда (Сургутский район) КУ «Центроспас-Югория» 10 апреля поступило сообщение с просьбой оказать помощь в поиске пропавших на реке Обь в районе Сургутского моста людей.

Накануне в этом районе провалился в наледь снегоходы с людьми, без вести пропали два человека.

В связи с экстремальными условиями (сильное течение и тонкая кромка льда) проведение водолазных работ оказалось не возможно.

Главная работа - спасать

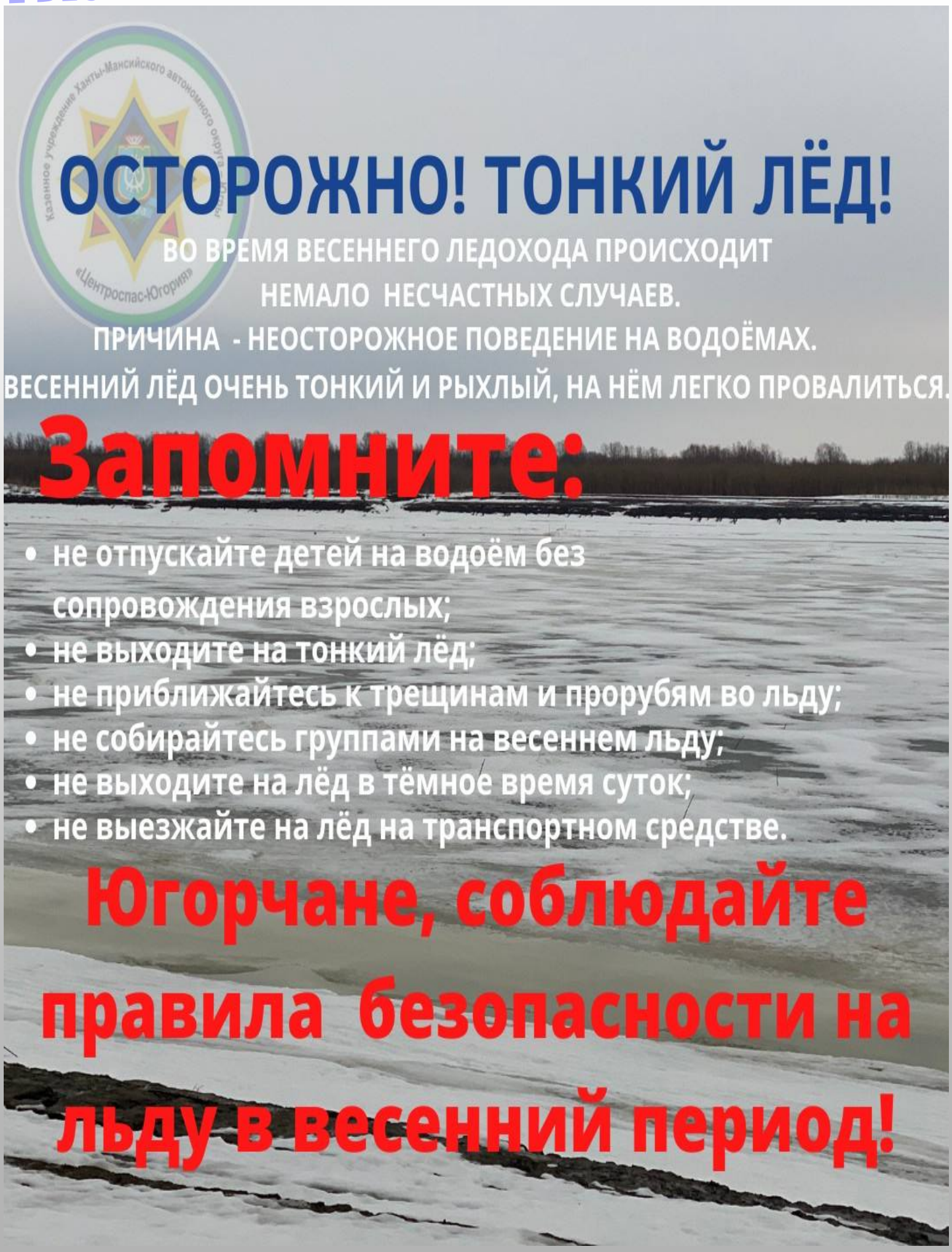

Практические занятия для огнеборцев

Работники филиала учреждения «Центроспас-Югория» по Октябрьскому району сдали квартальные зачеты. Мероприятия состояли из тестов в области пожарной безопасности, а также проверки техники оказания помощи пострадавшим.

«Служба в подразделениях филиала требует постоянного поддержания физической формы и непрерывного обучения в целях оперативного и качественного применения полученных знаний и умений на практике. Работники регулярно оттачивают и совершенствуют свои профессиональные навыки», - рассказал инженер филиала учреждения «Центроспас -Югория» по Октябрьскому району Юрий Сорокин.

Практические и теоретические зачеты продемонстрировали профессиональные тактические и специальные знания, а также практические навыки и умения, позволяющие успешно организовывать, выполнять и решать поставленные задачи по обеспечению пожарной безопасности, проведению действий по тушению пожаров.

Коротко о главном

В гостях у "Олененка"

Профилактическое занятие провели спасатели зонального поисково-спасательного отряда (Березовский район) КУ «Центроспас-Югория» с воспитанниками детского сада «Олененок» в селе Саранпауль.

Спасатели поиграли с детьми, рассказали малышам о правилах безопасности и продемонстрировали спасательное снаряжение и оборудование.

Коротко о главном

Экскурсия для школьников

Показ аварийно-спасательной техники и аварийно-спасательного оборудования состоялся накануне 24 марта в п. Федоровский.

Спасатели зонального поисково-спасательного отряда (Сургутский район) КУ «Центроспас-Югория» рассказали ученикам местной школы о работе спасателей, а также познакомили ребят с техникой и оборудованием.

Школьник из Югры застрял в трубах

Поучительная история со счастливым концом произошла в пгт. Междуреченский Кондинского района Югры в конце первого весеннего месяца. Несмотря на оборудованный тротуар к образовательному учреждению, первоклассник по дороге в школу решил срезать путь по трубам теплотрассы. Нога у ребенка соскользнула с обледенелой трубы и оказалась заблокированной в теплотрассе. Школьник некоторое время просидел на холоде с заблокированной в трубах ногой, пока его не обнаружили мимо проходящие люди. Мужчины, укутав одеялом застрявшего мальчика, своими силами попытались освободить школьника, однако из этой затеи ничего не вышло. Тогда люди приняли решение сообщить в пожарно-спасательную службу пгт. Междуреченский. Пожарные филиала учреждения «Центроспас-Югория» по Кондинскому району, прибыв на место, разблокировали ногу ребенку специальным инструментом и передали его в службу скорой помощи.

Обращаем внимание родителей школьников, короткий путь по теплотрассе очень опасен. Чтобы сэкономить время в пути, дети используют трубы, которые совсем для этого не предназначены. В результате подобных ухищрений ребенок может получить серьезную травму. Занесите в телефонную книгу ребенка номера вызова экстренных служб 101 или 112 (единая диспетчерская служба).

Пожарно-тактические занятия – залог успешных и слаженных действий

Работники Центроспаса провели инструктаж на тему: «Меры противопожарной безопасности в лечебных учреждениях. Действия персонала в случае возникновения пожара» для коллектива поликлиники пгт. Куминский.

«В ходе мероприятия личный состав пожарной части дополнительно изучил планировки данного объекта и отработал боевые действия при тушении пожара», - рассказала инструктор по противопожарной профилактике пожарной части пгт. Куминский Любовь Колокольцева.

Персоналу лечебного учреждения напомнили правила обращения с огнетушителем, а также провели пожарно-тактическое занятие с отработкой плана эвакуации людей при пожаре. Занятие подтвердило готовность работников и огнеборцев к возникновению пожара.

В зоне особого внимания – люди «группы риска»

Профилактические рейды, направленные на предупреждение возникновения пожаров в жилом секторе и гибели людей, продолжаются в Кондинском районе Югры.

Согласно статистике, на территории района с начала 2022 года произошло 12 пожаров. В результате возгораний один человек погиб и один пострадал. Самой распространенной причиной пожаров в отопительный сезон является нарушение правил эксплуатации электрооборудования и использование неисправных печей.

Очередной профилактический рейд прошел в апреле в селе Болчары. Работники филиала КУ «Центроспас–Югория» по Кондинскому району посетили многодетные семьи, находящиеся в социально опасном положении и неблагополучные семьи - людей «группы риска». На момент обследования в большинстве жилых помещениях накурено, беспорядок и мусор, пути эвакуации загромождены дровами, пустыми бутылками и мусором. Порой, люди «группы риска» не желают наводить элементарный порядок в своем жилье.

Советы пожарного!

В ходе рейда специалисты Центроспаса провели проверку правильности эксплуатации печного отопления и состояния дымоходов в частных жилых домах, обследовали состояние электропроводки и электрооборудования. Инструкторы профилактики провели беседы с югорчанами о пожарной безопасности. Всем гражданам вручены памятки о правилах пожарной безопасности в жилом помещении.

Чтобы не было пожара, и беда не пришла в ваш дом, «Центроспас-Югория» напоминает:

- нельзя оставлять без присмотра электрические приборы, пользоваться самодельными электронагревательными приборами, использовать электроприборы с повреждениями;

- категорически запрещена сушка вещей на электрообогревателях и над газовыми конфорками.

- не оставляйте без присмотра детей. Объясните ребенку, что нельзя самостоятельно пользоваться электрооборудованием, когда родителей нет дома.

Если пожар все же произошел, необходимо немедленно позвонить в пожарную охрану по телефону «101», «112» и оповестить соседей.

Соблюдайте правила пожарной безопасности, берегите свои жилища!

В гостях у ЧАСТИ!

Ребята из весеннего пришкольного лагеря школы № 5 пгт. Федоровский побывали на экскурсии в пожарной части филиала учреждения «Центроспас-Югория» по Сургутскому району.

Мальчишки и девчонки познакомились с принципами работы противопожарного и спасательного оборудования.

Ребята примерили боевую одежду пожарных, держали пожарный ствол, разматывали рукава.

Специалисты Центроспаса поговорили с детьми о пожарной безопасности. Школьникам также продемонстрировали пожарно-спасательное оборудование.

ПРОФЕССИЯ - ИНСТРУКТОР

Пожарная безопасность - для глубинки

Профилактическое мероприятие по пожарной безопасности состоялось в деревне Чембакчина Ханты-Мансийского района. Отметим, проживает в деревне – чуть более 30 человек, этот населенный пункт не имеет пожарного поста.

«Профилактическая работа в сельской местности имеет непростую специфику, преимущественно деревянный жилой фонд, ограниченность материальных средств у жителей – все это усиливает пожарную опасность деревни. Поэтому основные усилия направляем на разъяснительную работу среди населения: распространяем листовки и памятки, проводим индивидуальные беседы, выступаем на сельских сходах. При общении с жителями вопросы поднимаются самые элементарные, но важные вопросы по пожарной безопасности», - рассказал инструктор противопожарной профилактики филиала учреждения «Центроспас-Югория» по Ханты-Мансийскому району **Виталий Слободян.**

Особое внимание в малонаселенных пунктах работники Центроспаса уделяют домам, где проживают одинокие, престарелые граждане.

ПРОФЕССИЯ - ИНСТРУКТОР

ППБ для реабилитационного центра

На протяжении более 10 лет работники филиала учреждения «Центроспас-Югория» по Советскому району являются наставниками воспитанников учреждения «Советский районный социально - реабилитационный центр для несовершеннолетних».

Реабилитационный центр – это объект с массовым пребыванием детей и подростков, и специалисты Центроспаса ставят перед собой задачу - оказать сотрудникам центра максимальную помощь в формировании культуры пожарной безопасности у воспитанников, независимо от возраста.

Инструкторы по профилактике учреждения «Центроспас-Югория» проводят беседы, тематические конкурсы и познавательные экскурсии.

В апреле состоялась очередная встреча, на которой с детьми провели беседу о правилах пожарной безопасности. Неосторожное обращение со спичками, оставленные без присмотра бытовые газовые, электрические приборы и печи – эти основные причины пожаров специалисты Центроспаса обсудили с ребятами и рассказали о важных правилах, которые необходимо соблюдать, чтобы избежать возникновения чрезвычайных ситуаций.

Центроспас идет к детям

Огонь – одно из самых больших чудес природы, с которым человек познакомился на заре своего существования. Огонь дарил человеку тепло, свет, защищал от диких зверей, его использовали для приготовления пищи, изготовления орудий труда. Люди научились добывать и сохранять огонь. Однако, выйдя из-под контроля человека, он превращается в страшное бедствие – пожар. Чтобы избежать пожара, предупредить его, нужно знать, каким же образом огонь вырывается на свободу.

Почему огонь бывает добрым, а почему – злым? В чём же причина этого? Как действовать при пожаре? Ответы на эти вопросы дети подготовительной группы детского сада «Ёлочка» искали вместе и инженером пожарной части с. Болчары филиала учреждения «Центроспас-Югория» по Кондинскому району Татьяной Шишкиной.

Специалист Центроспаса рассказала дошколятам о пользе огня для человека. Дети вспомнили правила пожарной безопасности и номер телефона пожарной охраны. Кроме этого, ребята отгадывали загадки на противопожарную тему и узнали о первичных средствах пожаротушения. В завершении мероприятия дети получили памятки о правилах пожарной безопасности.

Пожарные - детям!

Весенние каникулы - время интересного обучения!

Детская безопасность – одно из приоритетных направлений профилактической работы КУ «Центроспас-Югория». Большую часть времени в весенние каникулы школьники предоставлены сами себе, поэтому работники филиала учреждения «Центроспас-Югория» по Советскому району активизировали профилактическую работу: беседы, викторины, конкурсы, квесты, экскурсии.

«В ходе мероприятий мы напоминаем ребятам правила пожарной безопасности в жилье, первоочередные действия при пожаре и опасности тонкого льда. Кроме того, рассказываем детям как безопасно эксплуатировать электронагревательные бытовые приборы и о том, что использовать газовое оборудование могут только взрослые», - рассказала инженер филиала учреждения «Центроспас-Югория» по Советскому району Оксана Сибгатулина.

После каждого мероприятия школьникам вручаются памятки о пожарной безопасности с телефонами экстренных служб.

ДЕТЯМ О ПОЖАРЕ

Ребята! Как не грустно это признать, но большинство из вас по-прежнему имеют смутное представление о том, что надо делать во время пожара, чтобы уцелеть. Вы обычно пугаетесь и прячетесь под кроватями, одеялами, в шкафах, укромных уголках комнат. Отыскать вас пожарным в задымлённых помещениях порой очень трудно.

ЧЕГО НЕ СЛЕДУЕТ ДЕЛАТЬ ПРИ ПОЖАРЕ:

- не нужно пугаться и прятаться;
- поддаваться панике;
- тушить водой электроприборы под напряжением;
- рисковать своей жизнью, спасая имущество;
- открывать окна и двери (это увеличит тягу и усилит горение);
- выпрыгивать из окон верхних этажей.

ЕСЛИ ДЫМ И ПЛАМЯ ПОЗВОЛЯЮТ ВЫЙТИ НАРУЖУ:

- уходите как можно скорее, ничего не ищите и не собирайте;
- пробирайтесь к выходу пригнувшись у пола меньше дыма;
- по возможности закройте лицо влажной тканью и дышите через неё;
- по пути плотно закрывайте за собой двери;
- выйдя на улицу, обязательно сообщите взрослым о пожаре.

101 112

Школа пожарных наук

Познавательное занятие «Школа пожарных наук: Осторожно - электроприборы» состоялось в школе п. Юганская Обь. Воспитанников дошкольной группы познакомили с понятиями «электричество» и «электрический бытовой прибор». Инструктор филиала учреждения «Центроспас-Югория» по Нефтеюганскому району провела для ребят интерактивную викторину «Шкатулка загадок».

Дети научились «ловить» неопасное, тихое и незаметное электричество, которое живёт повсюду. Больше всего ребятам понравилась «Сказка о маленьком Домовёнке». Они с удовольствием напомнили Домовёнку правила обращения с электроприборами, розетками и просмотрели серию обучающего мультфильма «Школа безопасности».

В завершении занятия дошколятам вручили раскраску «Электроприборы в нашей жизни».

Семинар профилактиков

Семинар с инженерно-инструкторским составом подразделений филиала КУ «Центроспас-Югория» по Сургутскому району, осуществляющим противопожарную профилактику, пропаганду и обучения населения, прошел в поселке Федоровский.

Специалисты Центроспаса подвели итоги деятельности за 1 квартал 2022 года и наметили новые задачи.

Проведение подобных семинаров, по мнению работников, позволяет повысить профессиональный уровень сотрудников в области пожарной безопасности.

Тренировочная эвакуация с Центроспасом

Научить детей правильно действовать в условиях чрезвычайной ситуации – одна из важнейших задач, которая стоит перед службой пропаганды подразделений КУ «Центроспас-Югория». Именно для решения этой задачи тренировочные эвакуации регулярно проводятся в школах и детских садах региона.

Инструкторы филиала КУ «Центроспас-Югория» по Нефтеюганскому району прививают школьникам и воспитанникам детских садов навыки самоспасения. Работники Центроспаса работают с малыми группами детей – на это уходит много времени, однако при более близком контакте ребятам проще разъяснить необходимость и серьезность каждого действия.

Эстафета для дошколят

В преддверии празднования Дня пожарной охраны России работники филиала учреждения «Центроспас-Югория» по Кондинскому району провели спортивное мероприятие под названием: «Наш номер 101» в детском саду «Рябинка» пгт. Куминский.

Воспитанники старшей группы приняли участие в эстафетах: «Телефон спасения», «Пожарные едут на помощь», «Спасение пострадавшего», «Звено ГДЗС», «Дружно тушим», «Сборы в ПЧ».

В игровой форме ребята повторили номер вызова пожарной охраны, научились пользоваться носилками для эвакуации пострадавших, а также продемонстрировали свои способности в области знаний правил пожарной безопасности, поведении при пожаре, ответив на вопросы в конкурсе «Отличный пожарный».

ЦЕНТРОСПАС в ФОТОГРАФИЯХ

Центроспас спортивный

«Веселые пожарные старты»!

Спортивное мероприятие «Веселые пожарные старты» состоялось в школе пгт. Куминский. Команды «Пожарные» и «Спасатели» приняли участие в эстафетах: «Коварная спичка», «Огонь не тронь», «Кто быстрее сообщит о пожаре», «Чья команда быстрее собьет пламя», «Пожарный рукав» и «Ликвидация пожара».

С увлечением и азартом ребята соперничали друг с другом. Спортивный задор и желание добиться победы для своей команды захватывали детей настолько, что они не замечали происходящего вокруг. Все старались изо всех сил прийти к финишу первыми.

Праздник получился захватывающим. Ребята повеселились и освежили знания о пожарной безопасности, вспомнили правила поведения при возникновении возгораний.

Это должен знать каждый!

Правила обращения с зарядными устройствами

Гаджеты прочно вошли в нашу жизнь. Популярные приборы требуют постоянной зарядки. В результате этого у розеток появились «хвостики», которые часто люди не убирают после подзарядки устройств.

Основная причина, почему нельзя оставлять зарядное устройство включенным в розетку – пожарная опасность. Одним из требований техники пожарной безопасности является отключение от электрической сети всех неиспользуемых устройств.

Нельзя оставлять зарядное устройство в сети из-за скачков напряжения. Например, отключили свет, а затем включить его, напряжение в этот момент может быть до 380 Вольт, что выше требуемых 220 Вольт. В результате может произойти пожар. Следует также помнить, что во время грозы лучше отключить зарядное устройство от сети, независимо от того, подключен телефон или нет. Молния может привести в непригодность не только устройство, но и сам гаджет. Хотя современные зарядные устройства имеют систему защиты от возгорания, но, если качество сомнительное (блок греется без подключенного к нему устройства), лучше не оставлять в розетке.

Необходимо отключать зарядку и убирать ее подальше, если в доме присутствуют маленькие дети - сила тока в зарядном устройстве небольшая, но удар будет ощутимым. Если вы держите домашних животных, то тоже имеет смысл убирать зарядку, обычно четвероногие друзья любят перегрызать всякие провода.

Научитесь сразу же после использования зарядного устройства, убирать его в надежное место!

Официально

Мы за жизнь!

Центроспас-Югория предупреждает...

Информационный лист

Коронавирус COVID–19

Единая горячая линия: 8-800-2000-112

СОВЕТЫ РОДИТЕЛЯМ
в условиях пандемии коронавируса
(на основании рекомендаций Всемирной организации здравоохранения ВОЗ)

- Обратите внимание на то, что вам необходимо регулярно проветривать помещение и делать влажную уборку». Превратите эти занятия в забавную игру для всей семьи.
- Превратите скучный рассказ о путях передачи коронавируса и способах профилактики в игру («Да», «Нет», «Не знаю»), где дети могут двигаться, радоваться успешным ответам и возможности общения с вами.
- В простой доступной форме предоставьте детям факты о том, что произошло, объясните, что происходит сейчас, и дайте им четкую информацию о том, как снизить риск заражения этой болезнью, словами, которые они могут понять в зависимости от своего возраста.
- Сведите к минимуму просмотр, чтение или прослушивание новостей, которые могут вызвать тревогу и волнение у ваших детей. Объясните им, что вы сами дадите им достоверную информацию, которую возьмете из надежных источников.

4

При подготовке номеров журнала используются материалы наших уважаемых работников филиалов и поисково-спасательных отрядов:

- работников отдела по работе со СМИ и общественными организациями **КУ «Центроспас-Югория»;**
- инженера ПО ПЧ (п. Мулымья) филиала учреждения по Кондинскому району **Огрызко О.Е.;**
- инженера отделения организации службы и пожаротушения филиала учреждения по Октябрьскому району Юрия **Сорокина**;
- инженера отделения организации службы и пожаротушения филиала учреждения по Кондинскому району Светланы **Вяткиной**;
- инженера пожарной охраны пожарной части (пгт Мортка) филиала учреждения по Кондинскому району Валентины **Порхачевой**;
- инспектора по контролю за исполнением поручений филиала учреждения по Белоярскому району Снежаны **Фатеевой**;
- инструктора противопожарной профилактики ПЧ (п.Юганская Обь) Галины **Верхоланцевой**;
- инженера 1 категории ООСиП ФКУ «Центроспас-Югория» по Советскому району Оксаны **Сибгатулиной**;
- инструктора по противопожарной профилактике филиала КУ «Центроспас-Югория» **Екатерины Остапчук;**
- инструктора по противопожарной профилактике филиала по Березовскому району Эльмира **Колчанова;**
- инструктора противопожарной профилактике пожарная команда (село Локосово) ФКУ ХМАО-Югры «Центроспас-Югория» по Сургутскому району Натальи **Курочкиной**;
- инженера пожарной охраны ПЧ Кондинское **Шестаковой** Ирины;
- инженера пожарной части (поселок Солнечный) ФКУ ХМАО - Югры «Центроспас-Югория» по Сургутскому район Елены **Куриной**;
- инженера 1 категории отделения организации противопожарной пропаганды и обучения населения ФКУ ХМАО-Югры «Центроспас-Югория» по Сургутскому району **Светланы Валиахметовой**;
- инструктора по противопожарной профилактике пожарной части (п. Солнечный) ФКУ ХМАО-Югры «Центроспас-Югория» по Сургутскому району Юлии **Пустовой**;
- инструктора по противопожарной профилактике пожарной команды (поселок Половинка) ФКУ «Центроспас-Югория» по Кондинскому району Натальи **Черниковой**;
- инструктора по противопожарной профилактике филиала учреждения по Березовскому району **Юлии Жилиной**;
- инструктора по противопожарной профилактике отделения организации службы и пожаротушения филиала по Ханты-Мансийскому району Светланы **Ждановой**;
- инструктора по противопожарной профилактике филиала КУ «Центроспас-Югория» по Сургутскому району пожарной команды (деревня Русскинская) **Е.А. Прасоловой;**
- инженера пожарной охраны пожарной части (село Болчары) **Татьяны Шишкиной**;
- инструктора противопожарной профилактики пожарной команды (село Сытомино)**И.В.Беликовой;**
- начальника пожарной команды (поселок Ульт-Ягун) **Закирова Р.Р.;**
- ведущего инженера филиала учреждения по Нижневартовскому району **Рашита Ганиатулина**;
- инженера пожарной охраны ПК (городское поселение Барсово) **Миграновой Натальи**,
- инженера пожарной охраны пожарной части (пгт Междуреченский) **Ксении Бакшаевой**.
- инструктора противопожарной пропаганды пожарной команды (д. Шугур) **Петра Бырсана**
- инженера ООППиОН филиала «Центроспас-Югория» по Нижневартовскому району **Регины Хасановой**

** Если вы не видите своей фамилии в списке авторов журнала, то либо вы нам не пишите, либо мы случайно забыли Вас указать. Обязательно сообщите нам об этом! И становитесь автором журнала!*

***Выпуск утвержден*: директор учреждения А.С. Ланин.**
***Выпуск подготовлен*: главный редактор – начальник отдела по работе со СМИ и общественными организациями Семенюк О.Д.**

Адрес редакции: ул. Гагарина, 153 «а», г. Ханты-Мансийск, Ханты-Мансийский автономный округ-Югра, Тюменской области, 628002; отдел по работе со СМИ и общественными организациями, телефон (3467) 300-790, 300-791, 300-792; e-mail: SemenyukOD@mail.ru

При использовании материалов, опубликованных в издании, ссылка на казенное учреждение ХМАО-Югры «Центроспас-Югория» обязательна.

Редакция не несет ответственность за рекламную информацию, достоверность информации, предоставленной филиалами. Мнение авторов публикаций не обязательно отражает точку зрения редакции.

Распространяется бесплатно